中華民國二[illegible]

東亞晨報

TUNG YA MORNING NEWS
TIENTSIN

第九百七十號
今日暫出壹張半
臨時政府內政部登記證京字第拾玖號

社址	電話	本報價目		
天津宮北大街十六號	二局〇七一二	零售每份國幣四分		
		本市	每月壹元 半年六元 全年十一元	
		外埠	每月加郵費[illegible]	
		日本滿洲	[illegible]	
		歐美各國	每月四元 半年二十二元 全年四十元	

中華郵政特准掛號認爲新聞紙類

論評

歐戰與和平

歐戰、交戰國以科學之武器、作摧毀文明之勾當、迄今九閱月、若干弱小國、於此種戰爭之下、而若干無辜生靈、受其塗炭者、更難僕數、吾人觀於歐局、知戰火之擴大、有增無已、而武器之創造、又日新月異、其爲禍不知伊於胡底。

[illegible]物質文明競勝、以無事物不以爭妍鬭巧以武器爲得計、角逐其國家之[illegible]……上權威、享受殖民地之併養、是窮兵黷武、比比皆是、擴軍造艦、處處可開、[illegible]於平靖之日、尙復如是、今值歐鬭之秋、[illegible]故歐戰之擴展未已、而科學武器之出現無窮、以好勇鬭狠之白人、處此環境、洵不易有和平解決之一日。

歐戰由西線、移至北歐、丹挪已告覆滅、由北歐移至荷比、荷比已瀕淪亡、近則德軍攻入法領、素以防禦充實之西線馬奇諾陣地、已有被德軍攻陷之訊、據云：德軍於此處之進攻、爲利用新發明之武器、[illegible]可發射火燄、其能使銅墻鐵壁之建築、頓成齏粉、如以血肉之人類當之、可想見其慘烈矣。

歐戰爲窮富之戰、本報嘗論列之、英吉利以擁有龐大領地、爲世界經濟最富國家、故於此次戰爭、早擬定持久計劃、以消耗德國之經濟、[illegible]正爲窮而戰、所以宜於速戰速決、以閃電戰略、一新近作迅雷不及掩耳之ㄱ門爭ㄴ、英法則處處以謀延長戰線、以持久戰略一ㄱ攻守ㄴ、對方求戰局之有利、亦必有所發明、以使戰爭成爲科學之角逐、其工具之演出、固可預卜、而人類文明、爲此種利器所摧毀、非僅文明不復存在、而衆生恐亦無噍類矣。

吾人嘗謂物資文明、雖足以促使國家之進益、而造成戰禍、驟出殺戮時、則其害慘無法遏止、觀夫今日歐洲浩劫、一旦戰火爆發、則無人無算、北歐之外、若東南歐、巴爾幹地中海一帶、又復危機四伏、仍是科學利器角逐之場、禍患延實有令人不忍逆睹者矣。

科學利器之新奇迭出、吾人洵應欽佩歐西人士心思之巧、才力之大、然其所以勞心思費才力者、所造爲殺人之工具、假其以此種心思才力而爲全人類之幸福着想、則此種技巧無補於人、而有害於世、心巧曰拙、烏足道哉。

何以歐西人士盡以心思才力製造殺人之工具、斯又不能不歸功於所謂物質文明之賜也、反觀吾東方文化、以修齊治平之精神、爲和平天性、其遇人處已、非以敦睦、卽爲嚴謹、於固有之環境、雖多保守、然不事額外之需取、不作無理之爭奪、洵有勝於物質文明者也。

何則、蓋歐戰勃發之日、正中日衝突之時、方今歐戰正酣、而中日之和平已將實現、此雖爲中日兩邦之襲前嫌以修舊好、然受東方文化之影響、發諸於固有和平天性者、則不容否認、吾人處於已趨明朗化之遠東、以遙矚所謂物質文明之西歐、覺其科學戰爭之前途、洵有難言和平之處也。

億壽堂李贊臣緊要聲明

贊臣前因賀家口小劉莊小滑莊東樓村西樓村佃戶未經邀判交出地畝曾囑託孫捷生于滿洲代爲交涉收回並由保君等介紹楊綉峰同辦理當經楊綉峰于滿洲代表收回地畝並無其他特權嗣因內子病重料理醫藥預備後事旋即病故又爲治喪適有佃戶全標代表于實際在津內登有啟事並附聲明一則曾撤楊綉峰聲稱登報之先亦不知悉此事本查贊臣前委任楊綉峰並非全權代表事實不動產處分凡未經本人立有書據親自簽字者不發生任何效力況該聲明內所叙全非事實現値變更料理就緒恐外人不明眞相合登聲明絕無糾紛代表億壽堂李贊臣佃人所有地分二百四十畝尤予依業佃各半之例理成立協之事特此聲明

（一一）

按月取息定期存款

可以解決家庭日用問題

大中銀行辦理

每月取息可備日用 中途需款可作抵押

壹次存入	定期三年每月取息
一百二十九元	一元
六百九元	五元
一千二百九元	十元
六[illegible]九元	五十元
一萬二千九元	一百元

行址：
北京分行 東交民巷西口路南大樓
東城辦事處 王府井大街
西城辦事處 西單北大街
天津分行 法租界中街七二號 [illegible]青年會間壁 [illegible]河南路

宏豐百貨綫店

紅利券結止聲明

啟者自 敝店四週紀念日發奉紅利券後深蒙各界仕女愛戴擁護感紉無任茲已結至月之二十六日下午四時則已全數奉罄對已得紅利券仕女請慎重保存概於今年舊年後當能分款對尚未獲得紅利券之仕女抱歉殊深此不情之處尚祈全年愛護主顧施以原宥爲荷

宏豐百貨綫店謹啓

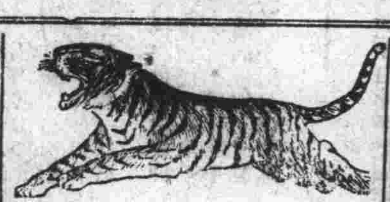

啟者當此物價飛漲之際敝堂並不因之改變宗旨尤特別注意到樂用萬金油之各界主顧俾以短小之代價得到最有效用之萬金油敬請長期樂用主顧注意下列改訂之新價格庶可證明確實爲用戶金錢打算也

大號瓶萬金油原價三十二元每打
減售二十七元每瓶二元七角
二號瓶萬金油原價十一元[illegible]九角五分
減售每打九元四角五分每瓶九角五分
大號清快水原價十一元六角
減售每打十一元伍分每瓶一元一角
二號清快水原價六角十二元八角
減售每打五元六角二分五每瓶六角

▶新嘉坡◀
虎標永安堂津分行
天津法租界二十六號路門牌九號

各中西藥房百貨香煙雜貨店均有代售

法租界中街 中國農工銀行儲蓄部

聚沙成塔集腋成裘 請閱下表便知非謬 如蒙惠顧請移玉至

存期	每月存洋	到期共取本利
五年	三元	一百一九十元九角八分
十年	三元	六百七十七元九角六分
十五年	三元	一千四百七十二元八角五分

另有詳章承索即寄

帽子專門

通帽 草帽 各種
夏帽 樣新 價廉

盛錫福帽莊

總號：法租界天增里南
本市代銷處：南市永大鞋店
特一區德華緊鞋帽店
北京分銷處：西單北大街

天津國醫函授學院 免費招生

函授國醫講義特本學大津英租界卅二號路義慶里八號 院長 [illegible]

中美鐘表行

各國名表 直接採辦 價用主義 服務社會 凡鐘表種類應有盡有 另有犧牲品特別減價
隨健宗旨 薄利推銷 貢獻社會
今日犧牲每只二十八元九
地址 天津 寶銀號[illegible] 批發部電[illegible]

可口可樂

暢銷華北 貨色最全 定價之廉 無與比論
請飲 美味怡神
天津特約監製廠 山海關汽水公司

地球牌

人人必備

萬人油

外科主治：刀傷磨傷 挫傷咬傷 火傷燙傷 凍瘡裂傷 頭暈目眩 腰骨節痛 牙痛耳痛 痔漏出血 毒蟲螫咬 疥癬各瘡 頭癬汗班 化粧潤膚 紅班痲疹 手足酸軟 胎毒潰爛 毛孔發癢 狐臊腋臭

內科主治：心氣肚痛 暴飲頭痛 寒熱瘧疾 胃腸冷疾 四時感冒 時行瘟疫 絞腸痧痛 消除百病 吐瀉翻胃

總批發處 環球公司

獅子牌博士鞋

華北總經理 永記布襪製巾廠
西門南二道橋胡同內 電話二局三五二七號

天津法租界交通旅館旁

大福來銀號

（營業部電話三局 一五八一 一六八七 六七五五 三二八五）

新到上海 法商難民 頭獎十萬元 每條一元四全張七元 准六月七日當衆開獎

天津美國慈善 頭獎五千元 每條售洋二毛 六月五日開彩

天津賽船香賓 頭獎伍千元 獨得 每張售洋一元 五月卅一日開

開門見山 洗貧供獻！ 矢進財庫 欲富靈鑰！！

外埠函購加郵費一毛二分 [illegible]

傷風乎？ 風傷君乎？

君若不時一服韋廉士紅色清導丸保持內臟潔淨君自不常傷風風邪者都說得去但不易傷君矣

內臟潔淨可免傷風這理由是因傷風和其他傳染病一樣乃由病菌作祟這病菌在污穢積滯之腸胃中滋生繁殖比較迅速得多至於清導丸能保內臟潔淨乃因他是特製以排除腸管積便和平而却透徹之妙品不僅防衞傷風清導丸並亦善治積便頭痛肝火胆疾腹痛氣脹痔瘡胃呆口臭面疹等患

藥房均售或向上海江西路四五一號韋廉士醫生藥局購備

PINKETTES

天興號壽木廠 總分號擴充

自擴充營業以來總分號日形忙碌實蒙主顧關愛現爲更求實際專產地選置佳料作工堅牢以期延年營業固然謀利而信譽自在人主顧加以考察方知絕非虛假宜傳也

天興材廠 總號 城內鼓樓西路北 分號 法界渤海大樓後 電話二[illegible]

孚子醫院附設 戒煙院

本院院長對於戒除煙毒特有經驗以清毒滋補戒法普通煙癮旬餘日即可戒除保無痛苦收費從廉住院走戒均可 天津英租界五十六號路義達里

驥製半夏麯

本藥爲痰咳劑中之聖品 卓著功效載治愈千百萬人 毋論新久咳嗽等症服後立見 痰消咳止喘平氣順患者諸君請一試之 行銷卅餘盒內附有辨眞贈券方是眞的 痰多氣急購者注意

本市各大藥房藥莊均有出售

上海辦香廬藥房發行
天津辦事處日租界壽街六號地一號 永和公司內 電話二局一一〇六 一五九〇號

佛蘭特爾戰線聯軍突圍撤退

里爾有激戰傳法軍一部投降

急轉直下

【紐約三十一日中華電】法北部里爾地區之德軍四十師團、剋藉機械化部隊之掩護、正在佛蘭特爾戰線與英法軍激戰中。

【柏林三十日中華電】德機昨夜襲丹剋克時、曾將該港各水閘炸破、致海水湧入市內。

【紐約三十一日中華電】英大陸派遣軍一部、三十日突出德軍重圍、抵本國海港、彼等語及德機炸海峽諸港時、大有談虎色變之概。

【倫敦三十日中華電】英情報部發表、佛蘭特爾戰線聯軍、在順利撤退中、海岸方面仍在激戰、其他部隊已撤退安抵本國、當撤退部隊乘輪時、由英空軍掩護、北部戰線二十九日德機損失七十餘架。

【柏林三十日中華電】據傳在佛蘭特爾戰線里爾南方、被包圍之法軍數部隊、三十日上午已降伏德軍。

【紐約三十日中華電】據紐約所接美聯社巴黎電稱、聞北法里爾地區之德軍、目下在機械化部隊掩護下、以步兵四十個師團之大軍、正展開殲滅佛蘭特爾戰線英法聯合軍戰爭中云。

【柏林三十一日中華電】據德軍司令部發表戰報稱、德軍在斯特因、伯爾得、俘虜法軍第一軍團長勒紐將軍及其全部幕僚。

【柏林三十日中華電】德總統大本營三十日正午公表稱、佛蘭特爾及阿爾特亞兩戰線之英法聯合軍、自二十九日完全呈潰滅狀態、現今兩戰線之大殲滅戰局刻迫切。

【巴黎三十一日中華電】法軍司令部發表稱、英法聯軍已阻止由佛蘭特爾、加塞爾猛進之德軍。

【倫敦三十日中華電】英空軍部發表、一、我空軍二十九日在北法及比利時各戰線、攻擊與友軍對峙中之敵軍集團部隊及縱隊、更轟炸鐵路及公路、向敵軍司令部投彈如雨、一、二十九日我空軍以百架以上之大編隊、襲擊德國內之兵站基地及精油所、收獲莫大戰果、一、二十九日中、予敵軍飛機之損害、確實者五十架、其中有轟炸機三十五架、我方亦有十架未歸還。

【柏林三十日中華電】德總統大本營三十日正午發表、一、佛蘭特爾、阿爾特亞兩地區之大決戰、由於潰滅英法軍、已迫於終局、二十九日以來、英大陸派遣軍目下已呈支離滅裂狀態、英軍各部隊放棄大批武器、向海岸敗走、彼等爭先乘在海岸停泊之英船、小舟或游泳、二、德空軍攻擊海岸之艦船、擊沉軍艦三艘、輸送船十六艘、更予軍艦十一艘、大小二十艘輸送船以莫大損害、使其發生火災、此外擊落敵機六十八架、在波彼林根（伊普爾西南十公里）加塞爾線南方、由東西南三方面進擊之德軍、中斷敵軍、使多數敵兵力部隊降伏、三、南方戰線之法軍、在戰車掩護下攻擊而來、然在宗姆河下流被阻止、四、二十九日敵空軍之損害、為八十九架、我方亦有十五架未歸還、五、納爾維克之戰鬥、極為激烈、剋仍續行、六、潛水艦一艘、擊沉敵船七艘。

英軍撤退經過極慘

【倫敦三十日中華電】德軍重圍下之聯合軍、而今既已瀕於潰滅之境、英國官方於三十日亦自認佛蘭特爾戰線之聯軍陷於降伏難決之途、於佛蘭特爾方面、繼續死鬥之英派遣軍、及大部法軍、剋已陷於降伏難戰狀態、日前一部比軍於降伏德軍後、聯軍總司令官尚相信有反擊宗姆河戰線德軍進擊迴廊之能力、而剋一舉救出北方之部隊、但今北方部隊之救出希望、已不可能、苟無意外良機、則北部部隊、勢難不易脫出云。

【紐約三十日中華電】倫敦電稱、由佛蘭特爾戰線脫出德軍包圍網已歸還英本土之大陸派遣軍悲慘情況如下：三十日晨英大陸派遣軍之一部、逐次脫出敵之重圍、已歸還本國港口、彼等血泥滿身、在假寐之中行進、口稱德空軍轟炸海峽諸港情勢之激烈、血泥凝固在頭、制服襤褸不堪、靴底為之穿、襦為之綻、總之充分證明其不眠不休之苦戰、一負傷兵談德軍於屍山血河中勇猛戰鬥之情況稱、德國兵士如機械人一般向死地進擊而來、彼等在未收獲何等戰果中、已構築數具屍體之山、然仍續行進擊、吾等用德兵屍體之山以代土囊、在其背後、築造機關槍座作戰云云、又一兵士稱、回想戰場、實為一地獄風景、戰爭中吾等始全不見德步兵、所見者惟戰車炸彈、火焰放射機及飛機耳、天曉時、德飛機出現、投彈如雨、且繼續二小時之久、其後戰車立即襲擊而來、余殆不知為誰營救者云云。

【柏林二十四日中華電】佛蘭特爾戰線之德軍、已處於決定的勝利之地位、其次攻擊目標、將為倫敦抑或巴黎、全世界已集中其視聽而待解答中、但納粹最高幹部於三十日會談及德軍或近將向巴黎採取一大攻勢云云、德軍近日或將開始向巴黎作成一大攻勢、法軍之兵士雖稱四百萬、但於今次會戰時、其中是以實際之勢力、不過三百萬而已、德軍今者具有八百萬之優勢、及四百萬之餘軍、且又復勢須以百萬警備義大利軍、百萬防守馬其諾線、結果得以防禦巴黎者、不過只剩百萬、之攻略巴黎、已非難題。

加德方作戰 已訂有密約

墨首相將召開緊急閣議 盛傳義方目標首為埃及

【羅馬三十日中華電】義首相墨索里尼本日召開緊急閣議、決定六月四日召開議會、討議重要問題、因此義大利參戰殆將成熟。

【羅馬三十日中華電】義大利參戰、進擊如何方面、[illegible]各方面注視[illegible]

[illegible]電】義[illegible]拉與墨索[illegible]惟須希特[illegible]空軍因空襲[illegible]主要工業[illegible]

[illegible]之焦點、羅馬官方三十日稱、義大利雖參戰、然巴爾幹諸國亦斷不能被擾亂、[illegible]大利作戰之[illegible]為北非[illegible]義大利在[illegible]為不動者、又德國必[illegible]賴巴爾幹之食糧及煤油、又風傳蘇俄干涉在巴爾幹之義大利勢力分野[illegible]報道有疑問云。

【倫敦三十日中華電】近因佛蘭特爾作戰於德軍獲得大勝、迫近終局、故義大利參戰時期如何、已集中世界視聽、此間消息方面、聯英義關係急速惡化之事實、觀測義大利之參戰、恐將在[illegible]星期內[illegible]、共列[illegible]下[illegible]於放棄[illegible]、故英義關係[illegible]惡化、已無阻止義大利參戰之方法、二、聞墨索里尼首相對於羅斯福大總統之不參加戰爭勸告、已回答根據德義軍事同盟之誓約全幅支持德軍、三、據傳齊亞諾外相已向義駐英法兩國大使通過義大利參戰迫近之旨。

【羅馬三十日中華電】義大利通今已舉國一體準備參戰、而靜待墨首相之命令、三十日墨首相發表預定於六月四日召集閣議協議重大問題、其參戰氣運之推進、已愈益加增、義國各報又復與之呼應、高唱「回復埃及、直布羅陀、突尼斯、馬耳他、吉布的、納爾、科西嘉等領土」云云。

【紐約三十日中華電】據合衆社柏林電、希特拉總統三十日突然邀戈培爾[illegible]

蘇聯態度轉積極 對巴爾幹壓力日益加劇

【布加勒斯多三十日中華電】一般認為義大利參戰於德國方面、幾乎決定、又與此相併行、蘇俄之對策、對維持巴爾幹和平之方面、施以強力、又對最近之機會、主張維持巴爾幹之現狀、更為繼續與巨哥斯拉夫成立通商協定、定於六月中準備復活兩國國交起見、聞將派外交使節赴巨哥斯拉夫、乘西歐戰局重大化之際、則節節向東南歐加以和平的壓力、對之德義兩國、將出以何種方策、而解決今後之[illegible]

德巨成立經濟協定

【塔爾格拉德三十日中華電】德巨哥兩國代表、在塔爾格拉德繼續進行德巨哥經濟交涉、三十日兩國代表已成立新經濟協定、但其內容並未發表、然因該協定之成立、德對巴爾幹經濟進展策、可發揮英法之妨害工作、殊值注目云。

大北電報公司 昨舉行解散式

【長崎三十一日中華電】丹麥系大北電報公司、前者決定被日遞信省收買、三十一日上午在長崎市梅崎町之該公司支所、於該公司遠東經理布爾森、井田社員、及遞信省田村電務局長、宮圮長崎電報局長等出席下、已舉行解散式云。

宣傳部長至羅統大本營、上事或保關於義大利參戰事、有所協議云云、該報道傳出後、予一般以極大衝動。

【羅馬三十一日中華電】已相傳義大利參戰氣運、有促進該國奪取直布羅陀之新事態之情勢、駐西班牙之塔巴拉大使、亦於三十日由馬德里歸還羅馬、該大使之歸國、似與奪取直布羅陀之企圖有關、而協議義西兩國協力關係、故使人十分注目、一、義大利決定對此問題採取強硬態度、二、俟接到義大利所期待之參戰的援助條件之訓令時、即歸還馬德里之態度云。

中航旅客飛機 每日開行一次

京張滬連兩線同時實行

【北京快信】中華航空公司為便利北京至張家口、上海至青島至大連間之空路旅客計、頃已決定自今（一日）起、將上述兩線之每三日往返一次之定期航空、改為每日一次、茲將新訂時間誌次：北京張家口線—（往）北京開一八・七・〇〇、張家口到一〇・二〇、（復）張家口開九・〇〇、北京到一〇・二〇。上海青島大連線—（往）上海開六・五〇、青島到九・〇〇、開九・三〇、大連到一一・三〇、（返）大連開一一・〇〇、青島到一四・三〇、開一五・二〇、上海到一七・一〇。上海杭州線—（往）上海開一〇・〇〇、杭州到一一・〇〇、（返）杭州開一五・〇〇、上海到一五・五〇。

巴爾幹之命運、但巴爾幹諸國為依然維持和平起見、到整備國內體勢、將採取所有之手段、更關於維持中立出以盡人事聽天命之態度云。

日機五次襲渝

近郊飛機場建築物均炸毀

【香港三十一日中華電】據重慶傳來之情報稱、三十日上午日空軍向重慶地區施第五次連續轟炸、除向重慶東北十五公里之某將軍軍事設施、加以猛烈轟炸外、更空襲重慶附近、重慶方面空襲報警、由上午九時鳴至正午云。

【日日基地三十一日中華電】華中日艦隊報道部發表、二十九日小谷隊指揮之海軍航空隊、向浮圖關加以猛烈轟炸、與此相呼應、三瀦隊長率領之增永、中村（友）、鍋田別動隊、該日下午二時左右、突然奇襲重慶郊外廣陽壩飛機場、冒蔣軍防禦砲火、向該飛機場及附近之建築物等、投擲巨彈、全彈命中、炸燃地上飛機一架、及燃料庫、收獲莫大戰果、全機安然歸還。

【香港三十日中華電】據重慶來電稱、日空軍大編隊轟炸重慶、逐次增加猛烈、故目下重慶全市、已陷於大混亂狀態、重慶偽政權之政治機能、事實上一時停止、此種狀態、料須繼續迄至偽政府各機關向安全地帶遷移終了為止、又因偽政府及偽黨領袖率先忙於覓尋避難地、故市民之動搖、愈趨激烈、各自努力在郊外覓尋避難地、市內商店之大部、亦自二十七日以來、關門歇業云。

華北交通公司 整理內河航運

將收買民間水運公司

【北京三十一日中華電】華北交通公司為謀內河航運協調、自接收中國內河航運公會及國際運輸水運部後、益向交通水運一元化邁進、最近擬將大清河、子牙、南運各河民間水運營業之業務不甚發達者、予以收買、合併於水運部內、其業務辦理完善者、亦將由華北交通公司水運部發起組織船主組合、以謀華北各種內河航運之發展云。

【北京三十一日中華電】華北交通公司、頃為謀交通改進、延攬各項人才、以便加強人事陣容、特延聘華北政委會實業總署秘書長張萬鍾、為參事、業已徵得張氏同意、聘書不日即可發出云。

華北交通 股東大會 昨開臨時

【北京快信】華北交通公司、為商討第三次資本之繳納問題及業務推進、與陸參謀去後之監事人選補問題、該公司特於昨（三十一日）下午六時、在北京銀行公會召開臨時股東大會、屆時宇佐美總裁、殷同等氏、均行出席、迄八時始散、今後並在該處聚餐聯歡、會議結果整理後發表云。

渝偽政[illegible] 勒派儲蓄券 惹起民衆反感

【北京三十一日中華電】近重慶偽政權蔣介石、因各地[illegible]無法應付、乃妙想天開、藉節約建國儲蓄名義、向民衆勒派[illegible]十元、五十元[illegible]元、一萬元、五萬元之七種儲蓄券、最貧之住戶、亦必繳納十圓、其他如股商紳富及僱任以上之官吏、勒派一萬元或五萬圓、並有將紳商拘押於偽警備司令部、逼迫繳款情事、形同綁票勒贖、因之惹起各方面反感、川滇等省反戰空氣頗為濃厚、蔣逆介石、極感不安云。

日英兩國 電送照像

由本月五日開始

【東京三十一日中華電】近因北法戰局[illegible]激烈化[illegible]電送照像[illegible]由六月五日開始試驗、因此日英間無線電送照像之途[illegible]、對英對德之無線電送照像之途、能交換歐洲大戰之精華、新聞照片及商用照片通信、日英間電送時間為由每日下午九時半至十一時、費用與對德電送同樣、六寸板二百六十五角云。

日本東北帝大 新任校長確定

【東京三十一日中華電】東北帝大校長本多光太郎博士、前者已表明辭意、故文部當局、關於其後任、已在慎重銓衡中、三十一日之閣議席上、已決定由該大學醫學部教授熊谷岱藏博士任、預定一兩日內發表、熊谷博士現年六十一歲、為長野縣出身、畢業於東大醫科、留學英德、任東北大學醫學部教授、一九三九年敘任該大學[illegible]附屬委員會、為研究肺結核之權威者。

閣議決定撤廢 日官吏身份保障制

【東京三十一日中華電】歷任內閣與官吏身份保障之有關問題、經過滿洲事變、[illegible]長官於三十一日之閣議決定、一、撤廢文官分限令改正上之官吏身分保障制度、[illegible]滿洲國、蒙疆二案、[illegible]法制局長官於三十一日之閣議、由廣瀨法制局長詳說審議之經過、提示法制局所調製之三原案、慎重審議之、當時陳述意見、閣僚並對二案、該制度撤廢後、對官吏自身之不安、政務官設法使之除去云云、而後全閣僚之協議、通過原案、正式決定、政府當局已着手[illegible]能範圍內、迅速[illegible]諮詢、午後二時閉會、後、與其他有關係三長官之委員會、協議改善高等試驗令並文官任用令、及文官制度之改善等云。

總理奉安紀念 京市黨部舉行儀式

【南京三十一日中華電】京市黨部、定六月一日為總理奉安紀念日、是日上午舉行紀念儀式、並告民衆、六三禁煙紀念、亦將舉行禁煙宣傳。

最高法院華北分院 張院長今晨履新 馬檢察長同時就職

【北京三十一日中華電】最高法院華北分院長張孝移、及該院總檢察署檢察長馬彝德兩氏、業已分別奉到國民政府任命狀、並已復准華北政務委員會通知、經積極籌備結果、業已覓妥中南海懷仁堂前臨時政府最高法院舊址、為該分院部署辦事、並已決定於今（一）日、同時到院就職、張院長特於三十一日偕同馬檢察長到院、[illegible]、張院長抵院後、即至各處視察、準時宣誓就職、儀式簡單嚴肅、行後、即由張孝移院長先後召集全體職員訓話、大意謂、[illegible]組織成立、余等更於今日到院就職視事、繆膺重任、時處艱難、尚望今後同人努力奉公守法、為國家服務、最後並對全體同人勗勉之詞甚多、訓話畢。

當即分別開始辦公、至今明日即可發表、本社記者於張院長就職後當即往訪、據謂、[illegible]北司法界優秀人才、謀華北分院內部之充實、由前臨時政府最高法院撤後、努力清理積案、今後當以民間積案甚多、以解人民痛苦、旋記者再訪馬彝德檢察長、據對記者發表談話云、余與張院長為多年老友、之意見相同、今後除力謀清理積案外、因訴訟人至三審後、費時已久、痛苦良深、當力使訴訟人得到相當安慰、斯於法院方面、方能完成其職責。

任援道兼海軍部長 國民政府昨發表明令

【南京三十日中華電】國民政府命令、行政院院長汪兆銘呈辭兼海軍部長、汪兆銘應照准、此令、軍事委員會委員長汪兆銘呈、海軍部政務次長凌霄呈請辭職、應照准、此令、特派軍事參議院副院長任援道兼代海軍部長、此令、任命[illegible]中央海軍學校校長、仍任海軍部政務次長、此令、代理主席汪兆銘、行政院院長汪兆銘。另有任用、江蘇省財政廳廳長[illegible]應免本職、此令、代理江蘇省財政廳廳長郁鵬、此令、任命董修甲為江蘇省財政廳廳長、此令、代理主席汪兆銘、行政院院長汪兆銘、財政部部長周佛海。

[illegible]系收買後缺席之社長一職、陸軍主計少將江川恒雄氏已當選云。

天津青島兩市 裝設自動電話

【北京快信】華北電信公司前為改善華北電話設施、曾擬有華北自動電話改裝計劃、第一步北京通州兩地、均已開始工作、本年秋季可竣工、茲悉、第二步改裝計劃之天津青島兩特別市之自動電話、正式通話、頃亦已開始修築、[illegible]內均可完成、明年度將漸向各地方都市推廣云。

上海市府通令 採用新時刻

自今日起撥快一小時

【上海三十一日中華電】公共租界工部局、前擬採用夏令日光節約計劃、將上海鐘撥快一小時、會致函市府傅市長、咨詢可否在市區內實行、傅市長當復函表示贊同、現工部局方面對撥快時間雖尚未決定、而市府已決定自六月一日起、至九月三十日夜十二時止、將市區內時間、一律撥快一小時、已通令所屬遵照、並分函中外各機關知照云。

日興亞院會議後 召開四相會議

【東京三十一日中華電】日政府由三十一日下午二時、在首相官邸召開興亞院會議、米內首相、有田、櫻內、畑、吉田四閣僚、及柳川總務長官、鈴木政務部長均行出席、由阿部大使隨員影佐少將報告現地情事、關於適應最近情勢之促進日本處理事變方策、遂行重要協議、興亞院會議終了後、米內首相、有田外相、畑陸相、吉田海相、召開四相會議、關於事變處理方策及因歐洲戰局進展而生之國際關係變化之展望、遂行交換重要意見云。

童子軍訓練 南京中學恢復

【南京三十一日中華電】教育部前令各校恢復童子軍訓練、現京市男女模範中學、定六月一日起、每週訓練一小時、其他各校、展至下學期實行。

滬英大使館 公布管轄丹船

【上海三十一日中華電】英駐華大使館昨公佈云、據倫敦官方宣稱、所有丹麥船隻無論其在協約軍勢力範圍以內、或停泊中立國港埠者、應即移交英法政府管轄、至戰事終了為止、再由丹麥收回自管。

華北煙草公司 股東總會

滿煙總會同日舉行

【東京三十一日中華電】華北煙草公司方面、三十一日在工業俱樂部、召開股東總會、已附議以下之當期利益金處分案、（單位千元）當期純益金二八三、前期存金五九[illegible]

美下屆大選 羅斯福三連任有望

馬克那特願放棄候選資格

【華盛頓三十日中華電】下期大總統選舉之民主黨有力候補者馬克那特聯邦保險局長、三十日向記者團發表聲明、不願作下期大總統候補、其理由[illegible]三選之必要、其聲明內容如次：余待至下期大總統由羅斯福氏出馬、其理由即現在美國民所遭遇之非常時期、在危險以上、為舉美國全國力而準備應遇不安世界、對國際問題具[illegible]經驗、且能保持國民統一之羅斯福氏[illegible]需要云云。

荷外相再闡明 荷印地位不變

無請他國保護意念

【倫敦三十一日中華電】荷蘭亡命政府外相潘克萊亨斯、在倫敦接見記者團謂、荷印之經濟政治地位、均與前相同、故無邀請他國保護之意念與必要。

蘇匈國境情勢好轉

【布達佩斯三十日中華電】本日匈國當局以國境方面局勢和緩、暫停召集新預備兵入伍。

省立唐山中學 準備畢業考試

【唐山通訊】河北省立唐山中學、本學期高中三年級及初中三年級畢業生、現已修業終了、該校頃在準備畢業考試工作、並定日內召集校務會議、教職員共同協議進行云。

北京地方法院 首席檢察官 熊少周氏繼任

【北京三十一日中華電】北京地方法院首席檢察官馬彝德氏、自升任最高法院華北分院檢察署檢察長、決由熊少周氏繼任、並定於今日上午十時、到院視事云。

唐山教育分會 第一支部擴張

【唐山通訊】新民會唐山市教育分會第一支部、及二十軍團第一支隊、均經擴大改組就緒、其組織及職員經發表如下、支部長陳懷仁、幹事楊鳳麟、下分總務、體育、勸導、研究、指導等、又少軍團第一支隊七班、支隊長陳懷仁、主任指導員楊鳳麟、指導員吉田固定指導員、關崇勳、以祝原治郎員、以下分總務、勤勞、訓練、體育、出版、研究、講演、親睦、會計等十班云。

[illegible]十一日特待新聞記者、[illegible]如第五部隊及秘密警察等之活動、毫無根據、已由德總領請求工部局密切注意造謠。

華北各院校 統計事務

暫由各校職員代辦

【北京三十一日中華電】華北政委會教育總署頃奉華北政委會令、轉令所屬各院校、在國府主計處未設立以前、院校之會計及統計事務、暫由各院校於職員中、指定人員負責辦理云、茲錄教署原令如次：為通令事、案奉華北政務委員會文字第五六八號訓令內開、案准國民政府訓令內開、「案據文官處簽呈、准中央政治委員會秘書廳函開、查第五次會議[illegible]中央政治委員會第五案[illegible]行政院[illegible]」[illegible]轉陳[illegible]照理[illegible]等因、奉此、[illegible]合行令仰該[illegible]遵照、並轉飭所屬一體遵照辦理、[illegible]此令、[illegible]以憑彙案轉呈備查、此令。

日政府考慮 增加官吏津貼

【東京三十一日中華電】一般官吏遇來物價昂騰、已感相當困窮、政府當局已從事考慮增加官吏之津貼、今者對於各省官吏議決定支給年末賞金之一部、提以前為臨時賞金、約一個月分程度、但實際上此中賞金、須由年末賞金中扣除、並無何實惠、[illegible]相當考慮於年末云。

日軍不避炎熱 討伐魯境殘匪

各路鹵獲戰利品甚多

【濟南三十一日中華電】日軍部隊、各地討伐隊、不避炎熱、展開搜索山東省殲滅殘匪、而獲多大戰果、最近討伐戰況如下（一）有田部隊於掃蕩臨沂南方地區時、渡邊、井上各討伐隊、遇偽第五七軍及第八路突擊軍約一千名、展開一大激戰、匪軍遺棄百餘屍體向南曲潰走、然各討伐隊並未稍息、積極進擊、故與以甚大打擊、（一）二十九日夜、有田討伐隊於郯城東北大鹿縣附近、奇襲偽第五七軍二百名、予以大打擊、使之潰走、同日渡邊部隊進攻汪莊西北高地之共匪第八路軍五百、又井上部隊現正攻擊房莊第八路軍、於此次戰鬥、目下判明戰果、為匪棄尸一五〇、俘虜一四、步槍四八、小槍五、（一）後藤討伐隊二十八日於小莊夏國屯（臨沂北方十五公里）附近、與胡干良匪四千五百遭遇、交戰四小時後、敵軍向西北方潰走、結果[illegible]鹵獲步槍九五支、[illegible]〇具、鹵獲步槍四支、自動步槍四支云。

冀省幣制統一

各行鈔票限期兌換

【保定特訊】河北省省警察署日昨訓令各分署云、為訓令事、案准河北省銀行保定分行函開、逕啟者、茲接敝總行通函、案准中國聯合準備銀行總行文字第五八五號函開、為徹底統一幣制起見、自五月十五日起、關於一元以上之[illegible]各銀行鈔券、朝鮮、滿洲中央銀行券、蒙疆銀行券之收付、因依照左列各條辦理、各銀行於五月十五日以後、凡支付上述各種鈔券、須取得當局之承認、自五月十五日起、經過一個月後、凡收受上述鈔券時、須取得當局之承認、華北境內之橫濱正金銀行、朝鮮銀行、滿洲中央銀行、濟南銀行、天津蒙疆銀行等各分行處、[illegible]凡持有上述各種鈔券者、於六月十四日以前向附近之中聯總分各行處兌換、[illegible]各飛機場之兌換所、[illegible]每人以二百元為限、但因事可憑車票或飛機票船票兌換[illegible]、例外予以兌換、照左列[illegible]日本銀行券、朝鮮銀行券[illegible]正金銀行[illegible]由北京、天津、濟南、青島各支店兌換、[illegible]等因、准此、除函飭外、相應函達查照[illegible]等因准此、除呈報外、合行令仰該分署一體知照、此令。

大日本航空公司 股東總會

【東京三十一日中華電】大日本航空公司、於三十日在飛行館舉行定時股東總會、通過利益金處分案[illegible]

昨訪王揖唐

【北京三十一日中華電】河南省長陳靜齋、以晉京之便、特於三十一日[illegible]

工程工務兩局劃定防水區
本年水患可保無虞
擬就詳細計劃決分工合作
各河堤工汛期前一律完竣

津市區位於五河下游、防水工作最關重要、茲悉、津市長溫世珍氏、因鑒於去歲水患、市民被害綦鉅、而本年汛期轉瞬即屆、自應未雨綢繆、以免復蹈前轍、故於日前會商聯絡預防水患辦法、當經工務局長劉孟勛氏、迅予與建署天津建設工程局商洽規定、本年防水範圍、並擬定詳圖及計畫概要、在汛期以前、預定防水工程、計有南運河、南岸大圍堤、北端一段、及相連之小圍堤、經新興路特一區至海河東西兩岸、以至通萬新莊小河兩岸等處堤工、由該工程局負責興修、在汛期前、一律完成、若河水盛漲時、臨時再由各關係機關實施防水工程、津市署方面負責修築範圍、計有南運河北岸、新開河北岸及南岸一段、又子牙河南岸一段、北運河北岸一段、特一區海河西岸一段、宜興埠小圍堤等處、均係本市河工最險要地點、以北運河海河爲尤甚、現已將預防辦法、防水詳圖暨計劃概要等經工務局呈奉溫市長核准、並選派員工於上月間分隊出發、按圖定界線分別詳細勘測、頃已一律勘測完畢、不日即可擬具詳細施工計劃、以備實施、本年津市防水工作、經劉局長與關係方面緊密連絡、計劃周詳、定可獲分工合作偉大之效果、津市本年可保絕無水患、一般市民均得安枕無憂

津又發現豚虎列拉
警局準備預防注射
並通知各畜猪戶注意防範

津市最近又發現豚虎列拉、共斃猪十五口、均經警察局家畜防疫科消毒掩埋、檢查於上月二十四日、由山東與村運津猪數百口、由南下火車、即行倒斃十口、經押運人將死猪運抵居宰第一場、由該場技士楊閬岐、對病死猪詳加檢視、類似患有烈性傳染病、該局家畜防疫科技士馮德枕等、立即報告警察局、經派技術官前往協同檢驗後、確係豚虎烈拉症無疑、遂將死猪交該場實行緊急處置、消毒掩埋、二十七日又由定縣運來豬猪、發現患此病者五口、仍施以同樣處置辦法、警察局據報後、誠恐此種豚虎列拉蔓延、乃立即致函北京、濟南、青島、各畜管理處、聯絡預防、外、並準備實施預防注射、暨通知各畜猪戶注意防範、各情形、以防止侵入市境、茲悉距本市各猪棧及畜猪戶總行發現病猪十四口、內計本月二十九日由山東大汶口運來義祥猪棧者二口、三十日由易縣運來李記猪棧者八口、同日由定縣運來順興永猪棧者一口、又由山東大汶口運來義祥猪棧者一口、本市河東小集大街南大車胡同一號畜猪戶二口、均經警察局家畜防疫科派員剖驗結果、其肺及腸部份、呈顯著潰瘍及壞疽性肺炎、確係豚虎列拉無疑、先後實行緊急處置、消毒掩埋、警局對於預防注射、積極準備、日內即將實施云。

警察醫院長李秉質
整頓檢妓工作
已繕具改進事項報告書
呈請警局核示以便實施

津市妓女檢治所、自本年四月八日劃歸市警察醫院接管以來、迄今一月有餘、關於內部一切工作、由該院院長李秉質督率所屬積極整頓、按照額定預算、努力加强檢治力量、日前該院並將最近關於檢治事務上、業經逐漸改進各事項、繕具報告書呈該局核示、茲將該項報告書摘要分條探錄於次、以見該院接管後改進之一斑。

「市警察醫院檢妓工作改進事項報告書」

一、業經改進事項：

一、各妓戶一律設置揭示牌、懸掛於明顯處所、即將各該妓戶內所屬之妓女共業經檢治而未受停止留客處分之妓女姓名、登載於揭示牌上、俾利遊客觀覽、而便官警檢查、二、清查妓女人數、填發新檢治證、俾利檢查、而資統計、三、由五月份起、將本院檢治情形、受檢人數、以及受停止留客處分之妓女姓名、班名、病名、地址等、分別繕表逐日呈報警察局督察處、保安科、以及各該管分局、俾便切實取締而資預防、四、添設有關於性病及皮膚病之各種圖表、裝設於妓女候診室內、俾使來院受檢之妓女、得以隨時觀摩而資警惕、以收自動預防之效力、五、擴充病室、增强收容力量、俾便患病妓女得以隨時住院治療、而收早日就痊之效、六、强化充實化檢室之設備、俾利檢驗工作、七、爲繕應新預算、在額定之經費與組織之現況下、努力强化內部機構、分設檢治室一、二、治療室一、登記室一、俾便分工合作、加强檢治力量、八、故當檢治時各該妓等、僅露局部、而舉動形態、皆被遮蔽、仍寓顧及體面之意之中、俾於嚴格檢驗、

尚須改進事項：

一、舉辦全市檢妓、本院因受經費之限制、現仍照舊三年實施第一六兩分局界內妓女之檢治、爲增强檢妓工作起見、似應舉辦全市檢妓、以收普遍之效、二、舉辦妓女健康獎勵、三、添置關於性病預防用之各種藥品器具、並附設於妓女候診室內、以資促進各該妓女等、說明、對於性病預防之情緒、四、獎勵各妓戶設置洗滌裝置、以收預防之效、五、實施演講、及列發衛生講話小冊子、以資對於各妓女等輸入有關於性病之常識、六、再充實有關於性病之各種圖表與模型、以資警勸。

夏疫預防法（上）
應隨時隨地注意衛生

現在已是初夏、人們馬上又要度着火傘下的暑熱生活、一年四季之中、要以氣候而論、則夏季是最難應付的一個節季、一般平淡的生活在這特別的氣候中、也要隨之轉變、在精神上、體質上、均受有莫大的影響、夏疫的流行、是猛烈可怕的、對於健康衛生上、如果不加注意、那末夏疫的病菌、隨時都在侵襲着、牠正潛伏利用人們的忽略、便趁虛而入、只要一染上流疫、生命就很危險了、年年去的人們、因爲不講求衛生、不知道有多少人都在莫明其妙中犧牲了自己的生命、現在正是醫學昌明時代、深盼市民在夏疫流行的時候、不要蹈入故轍的作了犧牲的怨鬼、諺語云：「君子防患未然」、我們、在已然染上流疫的時候、與其各處求醫問卜、則不如在事前去做充分的預防準備、在夏季裏最易傳染的、是「虎列拉」、「傷寒」、「痢疾」、「瘧疾」等症、還有幾種可怕的病症、都有致死的可能性、現在將以上幾種夏疫的病源和病狀介紹在下面、然後再說明牠的預防方法。

虎列拉—虎列拉的病菌、形體極微渺小、非肉眼所能看見的、[illegible]的形狀是弧形的、與蝌蚪差不多、因爲在夏季裏天氣酷熱、食物最易腐爛、蒼蠅繁殖迅速、這都是病菌繁殖的最好環境、凡一切髒污的物品、都是病菌潛藏的所在地、倘在適宜的環境下、牠也能寄生一個月或兩個月之久、病菌偶一侵入身體、則如魚得水、就可立時向身體全部侵襲、虎列拉是一種急性腸胃傳染病、在病菌侵入體內三二日後、就可顯露出來、[illegible]頭痛、腹痛、上吐下瀉、大便稀薄、其吐瀉次數隨之漸漸增加、小腹抽筋、舌乾口燥、飲食不進、手足冰冷、唇指黑紫、眼眶塌陷、呼吸急促、在以上情形發現後、雖然是延醫注射、已是不易救治了。

[illegible]除去痢疾的病源外、最可怕的、是飲食不潔的傳染、因爲便是蚊蠅[illegible]暴的熱時候、人們都在夏季夜間喜歡[illegible]、[illegible]。

[illegible]蟲、這時就會光臨了、牠將從正害着瘧疾病人的身旁飛來、[illegible]

新民第三地區分會制定
民衆問事簡章
對問事解答處理祇負道德責任

津市新民會總會本年工作注重實踐、尤於各分會本體、除組織加强外、一切進展、更爲積極、茲悉第三地區分會、開始辦公、已於今日成立問事處、俾此後區內住民一切糾紛、可得相當之解決、幸福非淺、茲將該處簡章分列於後、「新民會天津特別市總會第三地區分會民衆問事處簡章」經規定如下：

第一條、問事者以本分會界內居民爲限、但因特別情形、即非本分會界內居民、亦可請託、然對於詢問事項之解答或處理、祇負道德的責任、不負法律上或其他之責任、第二條、本處本新民主義辦理界內居民一切詢問、請託、調解事項、但問事者一切皆應誠實、不得有虛僞捏造情事、第三條、本處處理事項、規定如左：一、思想問題、一、政治問題、一、經濟問題、一、法律問題、一、人事問題、第四條、問事者須本人親自來處、填寫請求書、並呈明事由、亦可委託他人出具請託書、第五條、本處對於問事者一切事項、以不妨害公安及不違背良俗爲原則、能自由判斷取捨、第六條、本處認爲非應接受之事項、得拒絕之、第七條、問事者、須依照本處所規定之時間來處問事、第八條、本處辦公時間、上午十時至十二時、下午三時至五時、（新）時止、第九條、本處地址、設於西北角同善堂公所胡同內。

津市影片戲曲檢委會
昨開聯席會議
報告暨討論各項要案

天津市公署爲推進檢查工作起見、於昨（三十一日）日舉行第十七次委員會議、假市公署教育局內會議第三科開會、計到有參加委員郁鑑文、劉濟東、高文炳、王清光、于紹明、秀一（劉代）、郁氏）、世昌（尹世澤）、果潤平代）、趙雲鵬、馬柏馨（尹代）、王浩海、王士達、沈志成（）、談鴻聲、郭爾巽（談代）、趙事會、科長、列席者陳

報告事項：

一、常務幹事劉報告：1、本月份禁演及剪刪、影片共有二個、「日光浴」片係裸體運動、「有傷風化」、應予禁演、「萬能市長」內有形容中國舊執法有傷國體、應予刪剪四百尺、2、前據武先生來會談及各影院所設明書、以便定儀子、本會經通知各影院、以便遵照、本會已片未到、場兩次檢片公司及影院警告、4、分別予本會審核奚嘯伯、侯玉蘭戲目、倘無不合、已經由本會通知暫准公演、5、已經由會通知宋德珠劇目尚無不合、9、已准公演、十二年五月十二日至二十八日共發照二百四十一號、查字九三號至二十一、百四十八號、7、經內務總署演作廢三張、二十張、8、支書司檢驗濟者二十八件、發函三十四件、收文三通知三十三件、

討論事項

一、茲審定公布第一批准演戲劇、議決：通過、二、請討論公布案、議決：戲劇通過、三、茲審定應刪試演戲劇、請討論公布案、議決：通過、四、請討論公布案議決：通過、五、茲審定暫准試演鼓書、請討論公布案議決：通過、六、茲審定暫准花落、請討論公布案、議決：通過、七、請通過試演相聲、八、茲審定暫准試演戲、請討論公布案議決：通過、

本會主席及常務幹事業經期滿、應依章改選、議決公舉郁鑑文主席、劉燕東常務幹事、九、檢查中國影片原定時間上午十時、可否提前檢驗、請討論案、議決：改爲上午九時、十、八角鼓五聖朝天一曲、內有門神一段、有傷風化、應予禁演、請討論案、議決：通過、至下午五時許始行議畢散會云。

商檢局長易人
李瀛洲氏今日就職

天津商品檢驗局長吳季光氏、奉調北京實業總署任職後、新任代理局長李瀛洲氏、自奉委後、當於日前由京來津、與前任吳局長會商接交辦法、結果已決定於今（一日）日上午十時與局長親自交代、昨日全局事務已結束一清、屆定兩三日內即全部交代完竣云。

施材分社
西頭老公所設立
大紅橋、昨舉行成立式

西頭老公所施材總社成立以來、對於慈善事業積極進行、此次改組後、復開始爲慈善捐化、頃以西大紅橋一帶、神鑒於當地時有苦力市民死後無力葬埋、殊堪憐憫、特聯絡同志、函請西老公所施材總社發起、成立分社、業於昨日舉行成立大會、到會者計總社代表顧瑗波、楊、及各機關代表一百餘人、當場公推王俊臣、爲社長、許樹南、孫雪堂、劉潤田、爲副社長、理事、呂實鈞、張榮慶、宋伯年、韓雲祥、馮守任新吾、

整理私立中小學校
市署佈告限期立案

天津市公署昨日布告云：私立學校之設、原爲推廣教育、輔助公家所不及、在教育法令中、本有明文規定、惟各校之組織等次、是否恪遵定章、是否合法、關於教育前途至爲重要、乃近日私校及改組學校、多有不遵定章呈請立案者、以致內容如何、無憑查知、若長此以往、不加考覈、則影響教育殊重、蓋小學爲教育始基、中學爲深造樞紐、詎容有不良之因素存於其間、且學生投入此等學校、畢業以後、升學既不生效、轉學亦感困難、則家長之血汗金錢、學生之寶貴光陰、等於虛擲、貽誤青年莫此爲甚、茲爲本署計、此數局特呈准市署規定、凡已經開辦而未立案之中小學校、統限於本改組之學校、一律辦理、及改名期內、遵照定章、補行立案手續、倘仍延、一經逾期、即不得援用學校名義、辦理備案、以示限制、似此辦理、庶於整頓私立各校之中、隱寓保障學生學業之意、想將來各中小學校經整理後[illegible]云。

昨日宣判
捉姦殺人案
張仙明徒刑六年

獻縣人張仙明、年四十二歲、住河東小郭莊、以販賣山芋爲生、其妻張紀氏、年三十五歲、生性淫蕩、婦德不修、夫死後、與張紀氏之感情甚洽、管某、精於此事、嗣因張外出、時有某來家、家中僅張紀氏一人、乃張某紀氏、以接談之機、於本年三月二十日暗中返家、張某果然見紀氏與某同宿於床、遂持菜刀將張紀氏砍殺、經警察局將李茹起訴、[illegible]

解送法院、依殺人罪起訴、昨由地方法院判處有期徒刑六年云。

乙種第一期學警
今日行入所式

河北省津海道乙種第三期受訓學警、於二十九日分別由各縣保送到津、特定於今一日上午十時假河北縣公署舉行入所式、屆時各長官均蒞場參加指導云。

豫剿共司令
高德霖晉京
分謁關係當局

北京通訊社、豫剿共軍司令高德霖、日前來京、分謁各關係當局、高氏在京事畢即行返防云。

河北天津地方法院公告（第三〇[illegible]號）

爲公告事、據張振苑名義在本市英租界中街花旗銀行於民國十九年八月二十九日存款[illegible]、洋五百八十三元三角四分正、又於民國二十年四月十七日又以同名義存洋[illegible]、[illegible]、如有異議、限自公告之日起十五日內來院聲明、逾期無異議、[illegible]此公告。（甲）

律師夏孫櫆代表張振培楊鳳笙　雙方脫離緊要聲明

茲據當事人張振培、楊鳳笙來所聲稱、[illegible]、雙方脫離、[illegible]、訂立脫離條件、[illegible]。事務所英租界五十六號路[illegible]（甲）

劉大魁律師代表潤善堂藥舖　緊要聲明

茲據當事人[illegible]來所聲稱、[illegible]潤善堂藥舖[illegible]、[illegible]。事務所法租界[illegible]（甲）

律師朱道孔代穆　緊要聲明

[illegible]

律師趙士祿通知

茲受聘爲興業酒店及其東經理人之常年法律顧問、對於其財產名譽與其他權益有加以非法侵害者、本律師當依法維護之、特此通告。事務所河北二馬路二宜里三號（丙）

律師白樹極代表崔聲遠聲明啟事

[illegible]（戊）

西頭德順局與德順局明記聲明

[illegible]德順局明記股東[illegible]、德順局[illegible]、特此聲明。德順局明記啟

置產聲明

敬啟者本人今經友人介紹購置房地一所、坐落本市東門內經司胡同第二號門牌、房三間北房兩間小房一間、共計大小八間、[illegible]、特此登報聲明。華閣聲明（北）

遺失作廢

鄙人執有東馬路金城銀行儲字一八一四四定期存單壹千元、留有木質長方形菓章印鑑、不意竟已失迷、除向該行聲明掛失外、嗣後不論落於何人手、概作失效、特登報俾衆週知。（北）

聚祥義記針織廠鄭重聲明

[illegible]聚祥義記針織廠[illegible]、特此登報聲明。

遺失匯票聲明

[illegible]天津本行匯票[illegible]、特此登報聲明作廢。

裕遠堂劉壽彭爲退股及辭退啟事

[illegible]

預告　北京花園大飯店分設中裕飯店

修飾工竣本月廿二日開幕、恭請各親友參加、恕不另簡、歡迎惠臨。地址西單拾飯寺、本店迤西

花柳專科　天津診療所

主治　各種淋病、梅毒、白濁、下疳、橫痃、[illegible]

特備　最新式機械、對於淋濁、有特效、檢查顯微鏡、收費低廉

優點　歷史悠久、設備完善、治愈迅速、收費低廉

地址　法租界二十六號路東亞醫院對過（即綠牌電車道）電話三局三九二一

天津延壽堂　一元錢

法租界綠牌電車道[illegible]局四十[illegible]號

孫伯岐大夫發明　調經養血

主治　經血不調、子宮寒冷、[illegible]

價目　每盒兩元、[illegible]、大洋九元、十足收用、外埠[illegible]

施今墨　楊葆瑞

大夫同京津方界外診務委託　寓所東馬路太平旅館、門診九時至十二時出診一時至四時、電話二局一七[illegible]

血壓高　腦冲血　牛黃清爽丸

頭痛耳聾中風不語口眼歪斜半身不遂痰火內熱麻木不仁、瘋不省人事小兒驚風、價目每瓶二角五每打二元五外埠郵費三角、代售處法租界天祥市場郭有恆〇濟南三大馬路大城內布政小街好來屋〇本堂丸散膏丹初一十五減價[illegible]

天津大胡同　宏茂堂出品

天津義聚機器度量衡工廠廣告

本廠不惜重資聘請專科技師多人專工製造大小度量衡器具感受各界歡迎、[illegible]、價格力求低廉、[illegible]。

第一分銷處南馬路南首路西、第二分銷處北門外華茂布莊、南市華安大街十四號借用電話二局五八八九

遺失契紙聲明作廢

敬啟者敝人有坐落天津城東門內海河東通山南縣大街[illegible]、[illegible]、特此登報聲明。

華北交通株式會社

臨時配船表

航路名	區間名	主要寄港地名
子牙河	藏家橋—邯鄲	小範鎮、衡水、新河
南運河	臨清—新鄉	館陶、道口、汲縣
北運河	天津—通縣	西沽、河西務
薊運河	蘆台—寶台	
小清河	北關—羊角溝	北商埠、黃台橋、岔河、羊角溝
大運河	南旺鎮—淮安	濟寧、南陽鎮、台兒莊、運河、宿遷

航運營業所所在地　天津、保定、德縣、新鄉、蘆台、濟南、[illegible]

昭和十五年五月十七日

◎定期配船表

河清大（天津—保定間）

行先地	出發月日	出發地	隻數
保定	五月二十三日	天津	概ネ一船團一〇〇隻
保定	五月三十日	天津	
天津	六月四日	保定	
保定	六月五日	天津	
天津	六月十日	保定	
保定	六月十二日	天津	
天津	六月十五日	保定	
保定	六月十八日	天津	
天津	六月二十二日	保定	
保定	六月二十三日	天津	
天津	六月二十八日	保定	
保定	六月三十日	天津	

主要寄港地：大紅橋、台頭、勝芳、新鎮、安新、新安、東安

河牙子（天津—藏家橋間）

行先地	出發月日	出發地	隻數
藏家橋	五月二十七日	天津	概ネ一船團一〇〇隻
藏家橋	六月七日	天津	
天津	六月八日	藏家橋	
藏家橋	六月十七日	天津	
天津	六月十八日	藏家橋	
藏家橋	六月二十七日	天津	

主要寄港地：大紅橋、台頭、王家扶、南河橋、沙河[illegible]

河運南（天津—德縣間）

行先地	出發月日	出發地	隻數
德縣	五月二十六日	天津	概ネ一船團一〇〇隻
德縣	六月六日	天津	
天津	六月七日	德縣	
德縣	六月十六日	天津	
天津	六月十七日	德縣	
德縣	六月二十六日	天津	
天津	六月二十七日	德縣	

主要寄港地：滄縣、興濟、泊頭、[illegible]

河運南（天津—臨清間）

行先地	出發月日	出發地	隻數
臨清	五月二十一日	天津	概ネ一船團一〇〇隻
臨清	六月一日	天津	
天津	六月七日	臨清	
臨清	六月十一日	天津	
天津	六月十七日	臨清	
臨清	六月二十一日	天津	
天津	六月二十七日	臨清	

主要寄港地：[illegible]、桑園、德縣、武城

內河川航路[illegible]列配屬表施行定期及臨時航運詳細請向本社水運部各鐵路局水運處及營業處或就近航運營業所及站詢問可也

經濟

物價一蹶不起 各業損失慘重

昨屆月底手續仍未結清

津市市場、自物價激落後、各業均感受相當打擊、尤以投機各業所受之損失爲最慘重、姑以經營大五福市布投機之各戶而言、每一件貨（四〇〇疋）之虧折、最多可達六千五六百元至七千元左右、共虧折一二千元者、則爲最普通而又最輕之數目、今次各商所有虧折、凡在三五千元上下者、俱屬幸運而又幸運之輩、由是可以窺知今次投機業損失之浩大、他如投機各種外國債券金票、及足金者、其所受之打擊、雖不如大五福市布之慘重、而又普遍、然爲數亦頗足驚人、至於稍有素稱穩健之各業、俱係經營寬裕之資金者、雖非投機、但其業務、則係貯存各種現貨、若與此投機家相比較、更爲普遍、無論何種產品、悉有人之囤積、據聞戶口所貯存、內現貨、多屬於進口貨品、中以金顏料紙張、精品多、藥品及化學品等爲最、此輩囤積之現貨、市場傳出消息、悉在金價七百元左右、英匯三便士、美匯四元上下之匯頭、所積待故各種物價軒昂異常、市金匯稍平之際、尚以爲價合宜、稍納進、後英金價垂落、至六百元許、英匯長至四便士、美匯鬆至五元後、雖欲續存貨、又已無人問津、欲銷又無力矣、遂演成進退維谷之局面、據市場傳出消息、當金匯暴升之物價狂昂之際、各業購存之貨、總計值價約在六七千萬元以上、且有一般按高之市價銷出而又增值賺進者、猶未計焉、今次以金匯之低落、三分之一至五分之一左右、一般物價垂落、情況亦在三至五分之一、姑按物價低落九分之一平均數字而言、六七千萬元之物品、其所受之損失、即在一千餘萬元至二千萬元之間、各業既感受如是之損失、市場焉能不被其擾亂、其不能支持而倒閉者、爲數更不知凡幾矣、昨日雖屆月底、各商多未能將手續整理清楚、恐今明仍難結束完竣、倘再遷延不能結束、則市場或將再有風波云。

雜糧清閑

雜糧市況、昨日仍無開展、所有成交、猶不甚衆、未脫閑散、上海玉米三〇噸、二元二、沙河玉米一三五〇、三元八、又次貨一三〇、二元一、小豆二元二、米一、噸二元五、噸一九元八、稗子六〇噸、一二元一七、徐州小豆及二二元五、一四元一、二元二、〇一噸、關外小米三〇噸二七元七、四、生米〇噸〇二四元七、玉米一〇噸一〇元三、北元米一〇噸一九元八、票吉豆一五噸三三元、大麥一〇噸一三二元、湖玉米二五噸二三元五。

大米交易稍形開展 人情趨於活動保持平昂

本市大米交易、昨日僅能保持平昂、人情微覺活動、計西貢米三八元五及三八元六、機蘿三七元五、火食三〇元二、米蘇二九元五、蚌埠機米一〇〇噸、二七元、藍貢米一〇〇包、三六元五、藍貢米渣一〇噸三五元九二。

麵粉平昂

本市麵粉市況、雖無起色、惟疲滯人情則入於平昂一途、成交則有限、計金豹一六元四、大樹一六元、五福一六元一、花鳥一六元、天官一六元〇大、綠樓水牛一六元、三餅一五元五、鳳船兵船一五元、炮車一五元八、九龍門一四元五、鳳凰綠一五元、紅財神一四元六、綠蝠一五元八。

金融市場

股票行市

中國銀行	百元	六十九元
交通銀行	百元	六十二元
金城銀行	百元	八〇元
鹽業銀行	百元	一百元
大陸銀行	百元	八三元
開灤煤礦	十五元	七八元
地興股票	十五元	六五元
中興煤礦	百元	一百五〇元
啟新洋灰	十元	二九元
啟新債券	百元	九十五元
濟安自來水	百元	一三五元
回力球	八元	八元
美金債券	百元	五百三十元
法國電燈	百元	一千三百十元

天津外匯

	開盤	收盤
美匯	五・五六二五	五・五六二五
英匯	四・八七五	四・八七五

貨幣行市

美票	每元	一九元三
英鎊	每鎊	四五元
香港票	每元	三元二
新加坡票	每元	七元
法郎票	每元	二元
荷蘭票	每元	七元
安南票	每元	三元
羅比票	每元	四元
坎拿大票	每元	一元
非律濱票	每元	七元

天津大批交易

興業公司	百元	一百元
先農公司	五十元	三十九元
大沽駁船	五十元	四十五元
耀華公司	百元	一百五十元
北京自來水	十元	五元五
北京電燈	百元	一百元
北京電車	百元	五十元
江南水泥	十元	十二元
南洋煙草	十五元	二十一元
中原公司	百元	八十元
業興房產	五十元	六十七元

金銹行市

美金	每兩	一四四元
俄金	每兩	一五〇元
英金	每兩	一三八元
法金	每兩	一一一元
日金	每兩	一一四元
義金	每兩	一二一元
德金	每兩	一三六元

（裕大銀號報告）

行情預測

昨日本市各業市場、不僅無稍開展、且有更呈落象、以時值月底、各業風波、[illegible]、市場入於不振之境、致今日又以週六之故、雖值各業更乏心氣、以故市面亦無稍展、尚須一月初、人情變動、今日決無順利之樣、日後茲就其大要動態、可能判斷、陳述如次。

棉布：本市棉布市場、[illegible]、主暫時觀望、不能傾向迂迴一途、一般供求、家以日申青無市、俱具。

棉紗：昨日棉紗交易、所有猶無開展、僅看盤旋、決無風波、日內市紗商、既傾向觀望、不安對於現市、又微示不安、俱感興趣、認之供求、不時動、內地客幫、既傾向觀望、[illegible]、利小、害大、殊不欲積極、供求人情、冒此危險、以順利可能大都入於市場之所有成交、決無大較之零星、一途、此可能斷言者也、起伏前途、不失盤旋狀態。

雜糧：連日雜糧市況、雖不開展、人情已不能保持平局、[illegible]、有洶湧之波濤、一般供求家之心氣、極爲迷離、認爲現市決無順利、[illegible]、趨於平穩、但又以爲日內米麵、[illegible]、心氣雜糧亦無回、萎可能稍示安定、按昨市經過而言、日內人情決無甚升沉之可言、大致傾向平靜。

糖市：二三日來、市糖轉[illegible]、[illegible]

鼠瘡瘰癧丸

醫仰大藥房

[illegible]

黑色補丸

能保持男女永久的青春

認明有獅爪商標　謹防假冒

主治各症如下

男女貧血，五勞七傷，先天不足，後天虧損，房勞過度，神經衰弱，陽萎，夜夢遺精，盜汗，腰酸腿痛，凡此一切腎虧之症，服此藥有非常功效。

△本氏黑色補丸，用新法製成，服用便利，外敷衣，收效大，助人身血球增加，強腎固精益髓，立見奇功！

（定價）每瓶兩元　成打二十元　半打六瓶十元

函購加郵費三角足半打不加郵費

總發行　天津法租界55號30號韓奇逢藥房　電話三〇三九九號

代售處　唐山新華街　興記……

△各地韓奇逢公司及各大藥房均有代售▽

少山氏　調經養血丹　婦女神藥

[illegible]

少山氏　乾坤化癥膏　化病神奇

[illegible]

天津總售處　久春堂

萬全堂

在這夏季的節期，瘟疫臨伊始，爲君平安計

特將御製急救丹 各種時症服之無虞　犀羚丹 諸般瘟熱均可奏效

料質提高　虔潔修製　並備大批暑藥

店址：估衣街、日租界、法租界、英租界

中外時裝　精優美備

精美禮券　饋贈咸宜

元隆綢緞呢絨布疋莊

總店估衣街　支店法租界　售貨處英界

西蒙精

正當防衛

·災害來時須有·

方至於不蒙受災害

保赤一粒金

▲是小兒的正當防衛者，不論疾病已發未發皆能消弭於無形▼

行銷四十餘年　有口皆碑

公認爲家庭必備四季咸宜嬰兒聖藥

招考練習生

[illegible]

天津義界大馬路卅八號中西製藥廠啟

毋忽時病

各地均有出售

主治

胃口不開　食積不消

氣急心虛　孱弱血虛

傷寒中暑　時令疾病

胃火氣臭　惡醉宿醉

惡心嘔吐　船車暈醉

頭痛目眩　口中殺菌

時病之猖獗，多在時令不正之時。猖獗爲害若何，視若一種惡性疾病，其在體質上精神上影響所及，極爲重大。故吾人於常不可不謹慎而防之也。

俗謂：「腸胃者百病之源也」。則係指疾病與康健之謂也。若腸胃欠健抗病力亦就低下，故對於從口而入之病細菌，無有殺除能力，以成病源之張本。

仁丹係配以人蔘維他命乙醣芙蓉，動植物性荷爾蒙等高貴藥而製成之，有健胃潤腸化食解毒滅菌攝補滋體等効，故以此爲防範時病保持康健用之爲最宜。

仁丹公司　天津分行

國醫函授學院

招級續招　真實學員　免費

[illegible]

院址—天津英租界廣東路福安里廿號

薛氏清補丸

凡患：神經衰弱，失眠健忘，心腎不足，心跳氣短，肌瘦，虛汗盜汗，夢遺滑精，發育不全，青年癆傷，老年痰喘，[illegible]

官廳化驗註冊　虛癆病特效藥

△每盒定價五角▽　總售處：法界大增里永安堂，[illegible]

白送萬張

夢遺滑精標準藥

帶下血虧無妨

發明人肖像

武清李氏太醫發明　乾坤益壽膏　買一送一

[illegible]

請速服　明目保光丸

欲早日剷除眼病之痛苦，

[illegible]

專治內外　花柳淋病

檢查不收費

電療濕疹疥癬

當日減輕

專門電療

西醫　賀文軒

義界大馬路　中西製藥廠樓上

樓房出售

[illegible]

藝林

紅樓夢果套西遊記而作乎　鄉人

紅樓夢一書，爲近代章回小說之言情傑作，舊謂其書影射康熙時權相明珠家事，亦有謂影射清宮禁事者，皆無實據，近人又謂即作者自敘其家隆盛衰事，故能描寫逼真，尤富於矛盾之事，蓋即使追敘自己家事，又何能使之一一逼真乎。是則在作者文法之工妙，爲說如耳。雖然，讀此書者，多以有其事者乎？後之考證者，尤以牛角尖，推測其所以然者，則在作者以單純之腦筋，入於牛角尖事，『順題記』，是以上述種種，固爲其考證之必然結果也。若以『神經過敏』，『理想太速』，而以複雜之腦筋去研究，則紅樓夢一書，何嘗不是套西遊記而作。

吾之謂紅樓夢係套西遊記而作，不過爲個人之管見，雖無證據，尚有理由，今姑將其可疑之點，分析如下：

按西遊記一書，毛奇齡謂輟耕錄以爲出邱處機（元人）之手，乃爲另一西遊記，與邱取經之西遊記異，或謂乃明人所作，而不知姓名，則知西遊記一書，爲元明之作無疑，後紅樓夢一書，據謂前八十回爲清乾隆間曹雪芹所撰，後四十回爲道光時高鶚所續，則爲清代之作無疑，紅樓夢之作在後，則謂紅樓夢套西遊記而作，在時代問題上，並無不可。

西遊記述玄奘之終成正果，紅樓夢叙寶玉之遁入空門，二書歸宿，一般無二，至於內容之各異，然觀其果，所謂套者，即在此點，蓋西遊記爲通俗小說，其所記險阻妖魔，雖云本自西域傳所云：「梯山棧谷，繩行沙度之道，身熱首痛，風火鬼難之鄉」，而數衍附會者。（未完）

塞上歌聲

京二黑陰陽河大判臉譜

秦腔名伶二黑，飾大判，臉譜猙惡可怖，爲一名伶者，李榮兒一名二黑，京伶李伶以細碎稱，京伶以簡潔見長也。李伶飾八作衣中之大，以絛爲主，上凸，正額斜翅，眼凸腮陰陽，紅眉之掛，形似京字，上有凸處，中凸兩凸，顴部，嘴唇形似蝙蝠，成鉤形，大紅判字，眉上畫成正中一翅，紅扎頻判，內下紅天一形，雲斜油部，蝙蝠各，水紅，以作蝠爲數二鉤，明成鮮，之眼，望人延下，腹與下至，成雲袍以，臉色，此外細鉤，全條鼻二，逾退亮則，相出場色，極獰，跳判，身段，頗好看，也。處處與鑼鼓穩練，人，恐怖，火彩，隨臉譜。

點吻合，絕不似他伶橫跳亂跑，毛坐椅背上，李貴蓮時呀呀一聲，把全身伏桌上，手作捉拿，輕巧倜儻狀，而兩眼突如，灼其兩…

灼放光，似動，作抖，觀衆不寒而慄，可謂絕技。配以貴蓮跪地，陰森凶殺，蝙蝠之眼亦閃閃。

按陰陽河本係荒誕不經之神話劇，其着重點，在看跳判與火彩之技術。

特刊本版，謂之侯玉蘭臨去秋波，誰曰不宜。

本圖爲侯玉蘭最近在東馬路某照像館所攝之碧玉簪戲裝肖影，昨承張金銘君持贈。

十丈紅塵　月明樓主著　（30）

我和熊彬如也是朋友，並沒有談到戀愛，你以爲我是吃他的醋嗎？未免對我認識太不清楚了。」梁君讀明白秀娟這是遮掩之詞，但是他也爲了拆熊孫間的愛情之塔，此時正是最恰的良機，遂約定和秀娟在今晚八九點鐘一同到鳳凰飯店走走。梁君讀得意洋洋的走了，秀娟獨自哭泣了一回。晚飯吃不下，一直耐到九點，梁君果然來了，梁白天穿的是醬紫色嗶嘰袍，青禮服呢單馬掛，在第三個鈕扣上繫着北京市政府圓形大徽章，即換了一身灰色花呢袍子，手裏還拿了一根司狄克，秀娟滿懷憂鬱，推得更刮得衣服一……

仙俠九龍劍　41

遂下了中軍帳親解其縛，說道，董壯士，我看你也不是等閒之輩，何不棄暗投明，自己立一份功業，給人民造點幸福呢，董林長出了一口氣，說道，大人不斬之恩，小人定効犬馬之勞，說戴天之仇，豈能報了，說着掉下淚來，魏大人說道，董壯士有什麼冤仇，可以告知本帥，董林就將自己的冤仇之事，如此如彼說了一遍，魏大人笑道，我當是什麼冤仇呢，原來是令尊被人陷害，那時候的事情，本帥倒是略知一二，那一慘的大屠殺，本是皇上聽信那時奸臣所說，你正在幼年，不知底細，只恨那一個人的主意，是那皇帝，麼難已竟退職爲民，問誰報仇，將來我們總得一個斬罪，現在他一本，那時報仇，豈不易如反掌，董林聽了本帥此言，喜之不盡。

第三回　飛災橫禍家生遭大難　俠肝義胆老僧撫孤兒

董林的父親，名叫董庭珍，乃是懷寧府有名的文人，因爲有百萬之富，每日除去尋章摘句之外，別無事做，

及武旦之譜工耳。（田舍叟）

小梨園點綴端陽　特舉行大反串

△「法門寺」極有可觀

小梨園雜耍場，點綴端陽佳節，轉瞬即至，特舉行反串大會，經月餘之籌備，現已決定自舊歷初一日起，至初四日止，全體藝員，一致表演反串節目，初五日之節目，尤爲佳趣，別開生面，新穎，早晚兩場，並由定爲末丑，屆時壓軸戲「法門寺」，按此劇於年前反串時，曾一度露演，極博好評，此番角色分配，計由李月珠飾……，巧娘……

焚稿與哭黛玉　爲白鳳鳴代表作

△最近擬將演唱一次

劉派京韻大鼓後起人材，以一個人獨有白鳳鳴名曲「哭祖廟」、「七星燈」、「罵曹」、「擊鼓罵曹」、「馬蹄」以及「哭黛玉」、「焚稿」等，其音節以折衷腔調，前者凄涼，以表演自林黛玉之痴情，而又典雅，兩親之死，及剛直而悲壯，再明白，加以表演其中種種，以及鳳鳴之技藝，淺易入耳，可使得故，新腔之緊腻而生動，風行一時，份之細腻，曲非常緊湊，世以來……

嵐雲劇，雲飾趙媒婆，一人對於此就熟，均已數度扮演，偏茹飾賈桂，自能勝任愉快，公道，一舉一動，小磨菇之，聽者捧腹，尤以趙之老大段，子突，梯雪飾太后，更爲難能，積雲飾太后，……不類及反串者，王之滑稽，劉蓮係破題兒第一次……遣料給一些，此外更由翠雲亦有可取，以預全體劇演，增添不少精采，分滿意者。（黑）

坤伶趙曉嵐　出演天桂戲院

△打泡戲碼頗爲堅實

坤伶青衣花衫趙曉嵐，自天津息影家居，人緣極佳，扮相秀麗，不遺餘力，每日用工甚勤，經理聞訊，特演該伶以轉託友人，特懇該院……

石榴樹之鑒別法

酸石榴欲購石榴，只須用手試其肉與否……

代柬

大綸老棣：所示已於昨日收到，謝謝。

簡談侯玉蘭

造就之功，不可限量……

平安 今天日夜三場三點六半九點半　榮譽貢獻 華梁劇團　三個明星首次聯合主演　豈蔻香溫

皮膚聖藥 常榮膏

羊角瘋 半身不遂 一個絕對特效，每瓶四元，可服十二日，特種十二元，可服廿餘日

吉房出售 坐落河東王莊子平房五十餘間佔地二畝餘地點適中交通便利如有購者請到東南城角路東義利鉛字局接洽可也

真光電影院　今天日夜開演三場三點六點九點二十分　華納珍貴巨製本院榮譽貢獻　瓊弗露 白蘭保羅莫尼羅遜（領銜明星十餘人通力合作）人海冤魂　鳳凰于飛 星期特早場 麥唐娜 主演 歌唱巨片

光華 中街超士林對過　今天超特貢獻　派拉蒙公司一九四一年代獨片恐怖表作　寶蓮高黛 鮑勃霍伯　兩顆巨星初度合作　白燕刼

中原 注意 本院爲優待學界在開演「龍鳳呈祥」期內凡持有學校證章者每位只收六角　龍鳳呈祥　難爲了爸爸

大光明 今天日夜三場三點半六點半九點半　十大鉅片冠軍　羅伯唐納　萬世師表

大明 今天日夜三場三點半六點半九點半　大俠　喬治桑德斯　遭難大俠

明星大戲院 今天日夜三場　空戰鉅片之王　一九四〇年驚天動地壯烈偉大恐怖雄空航戰爭片　艾洛弗林　鐵血主義

天寶 溪侯嘯伯蘭玉　高盛麟

中國大戲院　鄭冰如　羊肚湯　宇宙鋒　生死恨

小梨園　白鳳鳴　姚俊英

大觀園　愛君令

新中央　**慶雲**　**光明**　**丹桂**　**河北**　**上平安**　**天津**　**國民戲院**　**昇平戲院**　**大舞台**

體教

津市公共體育場 排球賽今日報名

每隊以十五人為限 本月五日下午截止

津市體場主辦之首屆新人排球賽消息，業已首誌本報，茲悉，定於六月八日開幕，只限男子隊參加，並自今日（一日）上午九時起報名，五日下午六時截止，每隊以十五人為限，凡為未出席世運、遠運、全國、華北、埠際各大會之選手，均可組隊參加云。

比賽簡章

一、定名：天津特別市市立公共體育場主辦第一屆新人排球賽。

二、宗旨：為培養新進排球人材及促進排球技術為宗旨。

三、資格：凡參加之比賽隊及隊員須具有下列資格：甲、隊員凡出席世界遠東全國華北京津之對抗等運動會之排球代表均無參加資格。乙、球員須具有固定通信處及負責人者。

四、分組：本屆比賽計男子普通一組。

五、比賽方法：採用單循環制，遇兩隊參加時採三賽兩勝制。

六、比賽日期及地點：六月八日（星期六日）揭幕，均在本場舉行。

七、比賽規則：採用最新排球規則。

八、職員：裁判員均由本場聘請之，惟巡邊員由各隊出一人相任之。

九、獎勵：凡參加隊員各獎紀念章一枚，前三名優勝隊各獎獎旗一面，以資鼓勵。

十、報名手續：甲、地址：本場辦公室。乙、日期：六月一日上午九時（新）迄六月五日下午六時（新）止。丙、人數：每隊以十五人為限。丁、報名單：須用本場所印發之報名單，用墨筆依式填寫清楚，送交本場，其自備紙者無效。戊、負責人：每隊由負責人簽名蓋章方為有效。

法漢春運會 今晨開幕

津市西開法漢學校本年度春季運動大會，定於今（一日）晨九時（新）盛大揭幕，比賽項目除以田徑為主外（計八十餘項），並有團體操、器械操、遊戲表演，屆時競爭之下，全體運動員共五百餘人，定負盛況云。茲誌開會儀式及重要職員如下（秩序從略）：

開會儀式

一、奏樂開會，二、全體肅立，三、校旗升起，四、合唱校歌，五、會長及副會長致詞，六、全體學生繞場一週，七、禮成。

重要職員

會長—葛子琦、副會長—馬繼良、總裁判—楊春泰、總管理—博利國、總幹事—吳德明、秘書員—劉世珍。

戰津署峻德失利 今再會義友

峻德籃球隊，昨與津署籃球隊作友誼大賽，假市署籃球場舉行，裁判為范大鈞，津署九人聯防已見長足進步，本週內連退蓬勃老鄉與二軍，氣燄甚形昂益，與新人冠軍接觸下，始終呈現緊張，雙方拚殺結果，第一節津署以七對五小捷，第二節峻德反攻得利，前半以十五比十三反敗為勝，津署蕭谷張、峻德之王劉、李均甚努力，第三節峻德迭次換將，津署偷襲驚人，由十七平而超出一球，最末一節兩軍演出肉搏，陶逢春浴血應戰，精神可嘉，峻德任雨濃遭受控制，無能為力，津署蕭震東連中要害，終以二九比二五小敗峻德，義友隊並定於今（一日）午五時半在市體場會師峻德云。

英租界游泳池 今日揭幕

英租界五十六號路敦橋道皇后公園旁公共游泳池，頃定今日（六月一日）正式開幕，游泳鐘點，計上午六時至十一時，下午四時至九時，臨時票價，進門一角，「池址」長期票每張二十元，現時池內早已放水，因天氣稍涼，略以加溫，水入池，以便游泳，換衣棚計分為一女更衣室，一為男更衣室，在池之南，一在池之北，保席所搭定，屆時定卜熱況云。

東山籃球隊 定期總練習

▲東運隊歸來將邀表演戰

津市籃球勁旅東山隊，戰將雲集，實力雄厚，近日練習結果，成績頗見進步，頃以時維仲夏，當陽光良時，乃為商洽強化練習，西墜之際，正為鍛鍊體魄方法計，定於下星期二（四日）下午六時在義工場作六月份第一次總練習，藉作小型會談，積極操演，馬後，準備將來與參加東運歸來之中國籃球隊（天津一部）作表演賽云。

回郵筒

世忠、鳳桐、俊才、德彤、文治、王恩同、諸兄台鑒：祈於今日下午五時（新）到大胡同市二小學練習為盼。弟孫家林啟

金銘兄：弟以時間關係，今午祈兄一行為盼。弟潤琳啟

京鐵・天鐵 體育綜合對抗 本月九日舉行

田徑網排棒乒乓柔道六種

京津鐵路局為聯絡觀摩起見，原定本月九日舉行局際田徑對抗，刻悉雙方為擴大比賽俾增興趣計，特再增加五項對抗，計為田徑、網球、排球、棒球、乒乓、柔道等六項，比賽辦法在計劃中，屆時預卜盛況云。

關東學生田徑大會 文理大學獲冠軍

各項成績均見良好

【東京訊】參加東亞大會日本田徑決選前奏曲之第二十二屆關東學生田徑大會，於五月二十五日起在此地神宮運動場盛大舉行二日，兩日來風狂雨細，各健兒悲笑不齊，激烈角逐下，各項成績仍見良好，淺、川村、石田、大澤、湯各將仍為活躍，最具厚望之「槍手」杉田登（早大）竟居第三，僅得五十五公尺餘成績，跳躍名將田中弘（早大）僅達三公尺五〇，第三、跳高躍過一公尺七〇後，僅遭落選，文理大諸選手以努力結果，以一百二十八分獲總分第一，早大以九十二分居第二、日大洛三、慶大僅得第四云。

決賽結果

百公尺—松田岩男（文）十秒九、岩崎（慶）十一秒一、向井（文）十一秒四、二百公尺—湯淺徹平（慶）二十二秒二、關田（早）二十二秒八、岩崎（慶）二十二秒八、四百公尺—船田幸一（文）五十秒五、三木（早）五十秒六、李（早）五一秒一（未完）

天津英界中街 惠羅公司 今日休業 一天！籌備減價貨物！！ 星期一開始甩賣！！！ 良機無多 務請早臨

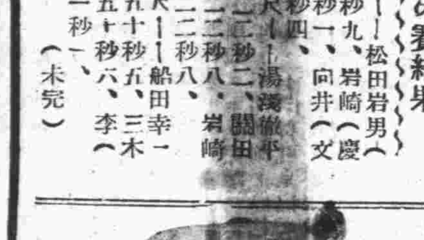
德豐合帽店 夏季帽品 新穎美觀 大量備齊 歡迎選購 地址：估衣街西口

霹靂一聲 天下震動 一場春風一場騣 催得大家慌了神 她的連期減價 趁着齊來購製夏季所需
福和線店 是家庭中幸福庫 是各界需物總機關
本店兩個新貢獻 附設修理鐘表部 工精價低 定期不誤 隨貨代贈群友攝影社照相優待券
店設南市華樓電話二局四七七八

1940 生昌呢絨西裝公司 西裝 美觀大方 經濟別緻
法租界明星戲院對過 電話三局二三三五一

中原公司樓下照像部 請到：— 您需要滿意快捷的照相麼？ 全份六張 僅收一元二角 五分鐘交件

半身不遂 小活丸
有服法證明 每盒一元半打五元加料每盒二元半打十元外埠函購加郵費三角（一日至眼斜另有一種每一二付價二元）
天津永德藥房 代售處 法界泰康商場二樓 東馬路青年會北天順京報房△中南京報房△北門外福興公△煙台新世界中原藥行△濟南大同志△津東唐山中西藥房△張家口春和玉藥店
四大特色 輸血流暢 舒肝寬胸 藥性和平 短期保愈
本藥問世悠久榮譽一有稱道採用無不一經二盒病輕者一三四盒重者准保除根藥內另有

婦女奇藥 甘露膏 白帶經血病一貼保好
婦女奇藥甘露膏主治婦女經血寒病赤白帶下腰腿痛子宮寒冷久不受孕經期前後不準或月經來時肚腹疼痛等凡一切經停閉不行或產後血塊腹內有氣積血塊貼後能見腹內積聚病塊即能下一貼即奏奇效此藥苦將病化淨即愈乃根本治法身體不受絲毫痛苦源即多年久病新安心多貼能全愈後身體直接到病元如多年不生育者請貼此膏能後身體壯健生育肥胖男女後決不食言定價每貼大洋貳元
體仁堂開設天津南門內 法界代售處勸業場四樓厚德堂

國產派拉蒙金筆發行四週紀念 買一枝送一枝 買一枝送一枝再贈筆尖一個 全國分行同時舉行
天津總行四週紀念天全國分行同時舉行不論購何種筆一枝一律奉贈紀念金筆一枝再贈筆尖一個
保定分行城內保陽旅館內 北京分行東珠市口聚勝內 石家莊分行北京旅館內 濟南分行西門大街九十八號 青島分行北京路中市 北京支行西單北大街堂子胡同 中華樓內

特種派拉蒙 甲種派拉蒙 乙種派拉蒙
永遠保用 免費修理 砂府註冊
特種派拉蒙每枝特價六元 甲種派拉蒙每枝二元四角 乙種派拉蒙每枝三元 外埠函購每月底截止 招請外埠特約經理 天津特約經理宏興線店 總店法租界估衣街
天津日租界旭街北首路東 美利時總行 出品

開源節流

開致富之源 節靡費之流 每月存儲一元二角
加入本會 按月抽籤 彩金頗鉅 逐步增加 詳章函索即奉
中央儲蓄會 會址 法租界六號路一二七號 電話三三四七四號

律師 唐寶鍔
執行律師職務二十餘年主張公道保護人權精理疑難案華洋案中日案代理法律行為有外國著名律師合辦友人介紹計劃精詳討論無貲天津特一區福州路十二號電31884△出張所法租界中街北白福大樓北方航業公司內電話三〇一九七△北京和平門內鑾兒胡同廿六號住所宣內西絵馬椿廿八號徐宅電南六二六號

男子應當知道 包莖過長之害非淺
包裹汙物，時釀臭水，易生外癢，流驗癬，又易患手淫，早洩遺精，陽物發育短小最易傳染花柳病防礙生育
▲治療特點▼ 祇須七日准除上述之患不但不痛苦還不悮事
專治 △花柳 △淋病 梅毒骨節腫痛魚口下疳等症 多年老淋病睾丸炎及其他併發症 均負責除根
▲注意▼ 分診處 地址在東馬路保陽旅館內三十九號 電話二局四一四五號
法界中國大戲院對過天增里三十三號電話三局四一三〇
大公診療所醫師 翼際雲 田瑞年 啟

天孫公司西裝 法界二十七號路，電話三一〇二五一
維妙，維肖，
夏季新式樣本備閱
夏日襯衣薄西裝料多種歡迎參觀

夏！ 紗料已將上身
大豐呢絨綢緞服裝公司 法界綠牌電車道
大批各種應時新花紗料……陳列齊全……
貨價克己 歡迎選購
特賤剔莊新型風衣數百件 大犧牲一律八扣

義商運動場 回力球

今天日夜二場

日場下午二時卅分起 共賽十次

第一次至第十次	
一	杜參司
二	亞司克
三	古禮地
四	賴蒙巧
五	拉爾雷
六	費聖德

夜場晚八時卅分起 共賽十次

第一次至第十次	
一	阿悌亞
二	皮得路
三	白羅地
四	李克第
五	依巴拉
六	歐那格

明日星期日……日夜二場

兒科專藥 鷓鴣菜
主治
疳積蟲積 吐乳飽滯 舌有厚苔
不思飲食 腹部漲實 面黃肌瘦
腹現青筋 痧子麻疽 傷風咳嗽
發熱發冷 四時感冒 肚痛頭痛
下痢腹瀉 急慢驚風 肛門癢
真有泡 大便結 小便白
日受驚嚇 夜睡不寧 夜出冷汗
指有藍紋 睡後磨牙 咬指挖鼻
日夜啼哭 精神燥暴 等症
滬粵港 宏興大藥房
天津總經理華泰行 法界四號路

生殖器患者注意！
本醫師專科生殖器各種病症，如生殖缺乏，性機能減少，神經衰弱症歡硬下痛，急慢性淋病，梅毒性發肉，鷄冠狀瘰子，以及其他變症，橫蛀，舉丸炎，膀胱炎包皮水瘡小便不下或血尿等一切生殖器，及花柳雜病患俱用最新擬法負實根治△南市上平安影院北劉氏中外藥房附

除根 痔漏藥 好後收錢
此藥擔保包好後收錢 準能除根每料兩元半料一元一角如恐不愈來本堂 敝堂世代中醫敝人國醫家傳 治定期保好政府衛生局化驗註冊業市府正取痔漏專方 數世又經外埠函購郵票代價外加郵費三角 計其數開設天津法租界 界老西開綠牌電車道西首路北 廣安堂吳 本市代售處英租界小白樓仁和義河東郭莊 千慶雲市場傍明德成瓷器莊估衣街西口長元合花燭店
此藥專治男女各種痔瘡漏瘡無論新久服之

德茂源 發賣樟料 貨全價廉 手續簡便 出租樟料 收買樟料 出價從豐 男女壽衣 高大齊備
北海樓對過胡同內，電話二局四九八七
法界泰康商場樓下，電話四局〇五二八

皮膚花柳專科
主治：各期梅毒急慢性淋病皮膚花柳
專割包皮過長
設備：新式鐳錠紫光電機治療無痛
診費：[illegible]
時間：上午九時至下午九時
地址：東馬路某和藥房樓上
電話二局一〇二八九

價目 每錠五〇 每盒二元一〇 每盒二〇錠三元八角
總批發處 曾設天津東河大公善里振興內電話六二〇七四 小關
歡迎代售
主治鴉片嗎啡白面高根紅丸等慢性中毒各症
新吉福德祿大藥房 新發明 發明
新發明迅速確實天氣冷熱服用均宜毫無痛苦絕無弊害購試便知所言不謬也 各大藥房均有代售

夏季的貢獻 時代女士們須知欲求保障皮膚白嫩請用神密面膏敷面能增加您的美艷確是皮膚的良友 各大百貨商店均有代售 華北總經理海津貿易行 上海佛靈廠出品